第六千二百三十三號 【一】 (昭和七年十一月三十日 第三種郵便物認可) THE CHOSUN ILBO. (THE KOREA DAILY NEWS.) SEOUL 昭和十三年九月十五日 (木曜日) (第五版) (日刊)

朝鮮日報 朝刊
本紙朝夕刊十二面

社說 工業地收用

一

農工併進을 强調하는 政策과 아울러 지난번 時局對策調査會에서 提案討議된 軍需工業의朝鮮誘致와 工業施設問題等은 朝鮮이 아직 工業地域으로 特殊時期를 벗지못한이때에 한特殊性을 明朗하다고 아니할수가 업다. 이와가티 되여감을 따러 明日의 朝鮮은 工業으로 刮目의 飛躍이 約束된바이다 그런데工業發展에는 原料의供給 動力의源泉 用水의質量 勞働力의供給, 交通의便否 生産物의配給市場等等의 條件을 具備하여야될것이다. 이모든가지 點에잇서서 朝鮮은 實로 理想的이라고 보겟스므로 오늘의 이約束이 偶然한것이 안이다. 問題는 이約束된 將來工業의 勃興을 促進하는데잇서서 엇더한支障이 잇스며 또그支障을 如何한方法으로 除却하겟느냐에 잇는것이다.

二

從來經驗에 依하면 朝鮮內의 資本集積이 幼弱한關係로 自然 朝鮮外의 大資本을 誘致하게되엿고 이大資本을 誘致하는데잇서서 社會的또는 經濟的支障中에한큰支障이되는것은 放下資本의 位置問題다. 近時朝鮮에잇서서 資本主義의 發展은 都市膨脹을 誘起하고 또都市膨脹은都市地價의 暴騰을 齎來하여오다가 土地思惑師의 活躍이劇甚하여서 都市近郊의 地價는 法外로 昂騰을 示하고잇다. 그리하여서 大資本投下로 工場을建設할 位置를 選定할때에는 莫大한 支障을 일으키고 잇섯든것이다. 京城、平壤、大邱、釜山、咸興、元山、淸津、新義州等 都會地의 中心及其附近이 그럴뿐이아니라 其他小都市及 其附近까지도 그러치아니한곳이업다.

三

그러므로 이와가튼 支障을 除却하는데에는 强制力의 發動으로 土地所有權行使에 對한拘束을 要望하여오든바이다. 勿論土地收用令이 施行되는바가 아니지만 工業的企業에까지 收用令의 適用範圍를 擴大하는것은深刻하게 考慮할問題요 또 設使適用할수가 잇다고하여도 手續이煩多하고 時日이 遷延되어서事實上 不可能한理由도 잇는것이다. 그러므로 收用令과가튼 法的强制力을 가지고 敏速하게處理할수잇는 便法이 必要하게되엿다. 總督府當局에서는 這間의事情에 鑑하야잇서던지 五十萬坪以上의 土地를 工業地域으로總督이 指定하고 이區域內에잇는 土地를 收用하여 두엇다가工業企業家가 志願하는 境遇에는 그必要한 面積의土地를 原價로 讓渡하기로 하는데 이目的을 爲하야 市街地計畫令의一部를 改訂하야 年內로 그實施를 보리라고한다.

四

元來土地所有權에 對하여서는問題가 만흔바로 學說의 甲論乙駁은 枚擧할수가업거니와 近世政治의 傾向은 土地所有權에制限을 加하고잇다. 勿論當局의今次企畫이 工業發展의 必要上便法을 講究하는것이지만 近世政治의 一般潮流에도 合致하는바가 잇다 一言而蔽之하면 工業朝鮮의 建設을爲하여서는 모든가지의 社會的·經濟的 法理的支障과 阻害를 除去하여야할것이요 工業用地問題가 從來에하나의支障이엿더니 만치 今番의 措는 實로 機宜에 適한것이라 고하겟다. 다만 한가지考慮할것은 此事法令이 엇을때에 土地에 投資한 資本도 適當한 處置로써 큰損害가 업시하여야할 것이다.

英、戰爭危機를念慮 獨逸에重大通牒

헨駐獨大使를通하야

【倫敦十三日發同盟】 데일리·헤랄드紙의 報道에 依하면 英國政府는 十三日 드디여 獨逸政府에 對하야 事態의 重大性을警告하는 新通牒을發하기로 決定하고 헨더슨駐獨大使에게 其旨를 訓令하엿다고 傳한다 駐英체코公使마사리크氏는 戰爭과 平和的 解決의 可能性에 對한 比例가 八十五對十五라고하고 인스킵國防調整相은 九十對十이라하야 悲觀的 意見을 表하엿다고하는데 大勢는 七十對三十으로 戰爭危機에의 念慮가濃厚하야 事態는 最後關頭에 到達한感이 深厚하다 (寫眞은 췜버렌首相)

佛政府緊急布告코 集會示威一切嚴禁

【巴里十三日發同盟】 佛國政府는 十三日午前 엘리자宮에서 國務會議를開催, 루부랑大統領 司會下에 히틀러總統의演說을 契機로한 現下歐洲情勢에對하야 協議한바 席上 체코에서의 新事件發生의 報告가잇서 事態情報를 기다려 다시 討議를續行키로되엿는데 政府는 十三日午後 緊急布告를發하야 國際情勢에關한 一切의集會 示威運動을 禁止키로決定하엿다 그리고 파테놀經濟相은 會議終了後 『一朝戰爭이 勃發될時 即座에經濟上必要한 處置를 取할準備가되여잇다』고 述하야 佛國政府의決意를表明하엿다

英、佛事態解決策으로 체코에人民投票從慂?

【巴里十三日發同盟】 주데텐地方의不祥事件勃發로一時多少安堵의狀態이던 佛國政界는 再次憂慮에싸여잇고 特히주데텐黨이最後通牒을發한것은 獨逸의支持가업시는할수업는것이라解釋하고 至今엔 世界大戰以來最大危機에 直面하여잇다는데 意見이一致되엿다 그리고 체코政府가주데텐黨의最後通牒을容認하는것은 체코의主權을 廢棄하는것이라고 생각하고잇다 萬一戰爭이勃發할境遇에는 佛國도條約에依하야 체코를援助하리라고 觀測하고잇다 一方巴里外交界에서는 英佛兩國政府가 事態解決策으로써 체코政府에對하야 주데텐地方의人民投票 施行을提案하리라는 說이有力하다

주데텐黨獨逸人 又復警官隊와衝突

【프라하十三日發同盟】 보헤미아北西部에스부르크·바이·팔케나우로부터의 電話에依하면 十三日夜 同村의警察署前에서 주데텐獨逸人과 警官隊가衝突하야 二時間에亘하야 拳銃의射擊이繼續한結果 警察側에 一名, 獨逸側에 二名의死者를내엿다 其後政府側은 軍隊와戰車隊의應援을어더 겨우 群衆을鎭壓하엿다한다

英聯盟代表急遽歸國 蘇佛代表意見聽取코

【주네브十四日發同盟】 체코問題勃發과 同時에 체코背後에잇는佛蘇兩國의 態度가 注目되는데聯盟佛代表봉네氏와 蘇聯代表리트비노프外相은 十三日 英代表데라와國聯局長에 對하야 蘇聯及 佛國은 체코問題에 關하야 이미 체코政府가 提出한 和協案以上의 讓步를 체코政府가하지안는다는 點을 如左히 表示하엿다고 傳한다

一、蘇聯及 佛國政府는 체코政府가 最近提示한 주데텐地方을 세自治區에 나누는 案以上의 讓步를 체코政府가하는것을 질기지안는다

一、右案以上에 체코政府가 讓步하면 주데텐自治區는 忽然나치스化할念慮가잇다 이는政府의地位를 弱하게하야 체코國을崩壞할 危機에빠지게할念慮가잇다

一、체코軍當局은 方今주네브에서 論議되는『주데텐地方全部를 單一化獨逸人自治區에 編入할案』의 讓步案은 受諾치못할것이다 專門家의 見解에依하면 주데텐地方을 單一獨逸人自治區로할것은 軍事上의國境을現在의 獨逸체코國境으로부터 주데텐地方의 內側境界에까지 움지김과가튼까닭이다

右通牒에 接한데라와國聯局長은 十三日夜 주네브發列車로巴里에 赴하야 同地에서 軍用機에 乘換, 急遽倫敦에 歸還하야十四日의 英閣議에 列席할 豫定으로 同代表의 行動은 事態의重大性을示唆하는것으로注目된다

海軍荒鷲部隊活躍狀況

【上海十四日發同盟】 艦隊報道部 正午發表=昨十三日 海軍航空隊의 活躍은左와如하다

▲中支方面

一、地上部隊의作戰에 協力한攻擊部隊○○機는 廣濟西方地區及武穴西北方地區一帶에 亘하야 陸軍部隊前面의 敵密集部隊及山岳陣地上空을 亂舞하야 所在의敵을 爆擊 이것을潰滅又는潰走시켜 偉功을奏하고全機無事히 基地에歸還하엿다

二、菅久少佐指揮의 攻擊部隊는 河南省羅山 及孫鐵鋪를 爆擊, 敵部隊의 進出을阻止하엿다 我方의 損害는 업섯다

三、森(富)大尉의引率한 商城攻擊隊는 群集하는 敵密集部隊를爆擊하야 이에潰滅的打擊을與하고全機無事히 歸還하엿다

▲南支方面

井口大尉指揮의 ○○機及後續部隊○機는 銀翼을連接하고 長驅柳州飛行場을空襲 때마침 上空에잇는 敵戰鬪機四機를 認하고 勇敢이에挑戰 그三機를 確實히擊墜하고 그一機를 北方에 潰走시켯다 또 地上에잇는 小型六機及 十數機의大型機를 爆

對支中央機關 對支廳? 對支院? 近近意見一致乎

【東京電話同盟】 對支中央機關問題는 方今 五相會議에서 愼重히 審議를 거듭하고잇다 十三日의 五相會議에서는 먼저 板垣陸相으로부터 提示한幹事試案에 對하야 宇垣外相으로부터 外務省案을 提示하고 이것을中心으로여러가지意見을交換한바 結論에到達치는못하엿다 그러나 意見은 大體로 다나오고 機際임으로 今後 一、二回로써 最後的意見의 一致를보리라는바 大勢는 幹事試案에基하야 中央機關을 設置하리라하며 名稱은對支院又는 對支廳이라할것갓다

遞信局明年度豫算 三千四百萬圓內外

遞信局明年度豫算은 目下福田經理課長을 中心으로 各課와協議中인데 느저도 一兩日中에集計될터이다 明年度도 今年度同樣 國策上不得已한 施設費와增加는 必然하더로 今年度豫算보다 四百萬圓程度의 增額이되야 結局總豫算은 繼續事業의 承金送電線架設費를 除外하고도 三千四百萬圓內外가되리라고보인다

近衛首相 今日園公訪問

【東京電話同盟】 近衛首相은 十五日午前八時十分 東京發燕으로 小田原으로부터 自動車로 御殿場에 西園寺公을訪問키로되엿다 그런데 首相의園公訪問은 昨年八月支那事變勃發直後 近衛內閣의方針을 聲明한以來 一年만이되므로 明日의會見에서는 首相은 漢口攻略을 目前에두고 我對支根本方針及 內治外交、其他各般에관한 重要問題에 對하야 詳細히說明한後 諒解를求하기로되여잇는바 時局이重大化함에 비추어 今番會見은 重要性을帶한것이라하야 注目된다

江南最重要敵據點 馬頭鎭要塞陷落

後方敵大軍을繼續猛攻中

【九江十四日發至急報】 長江南岸에 잇서서의 敵最重要據點인 馬頭鎭要塞는 我海陸空軍의 猛擊에 屈服코 마침내 十四日午前十時三十分陷落되엿다

【南京十四日發同盟】 中支軍十四日午後五時發表

一、葉家集西方高地攻擊部隊는 左側背로 進出한 我有力部隊와 協力하고 敵의 今十四日午前九時商城東方約二十粁되는 方家集을 占領한後 다시 追擊을 續行中이다

二、揚子江右岸을 끼고 追擊하든 永井其他部隊는 海軍陸戰隊와 協力하야 今十四日午前十時半 武穴對岸馬頭鎭을 占領하엿다

【上海十四日發同盟】 艦隊報道部十四日午後五時發表=九江占領後 江岸某地點에 敵前上陸을 敢行한 海軍陸戰隊는 陸軍部隊와 協力하야 今日午前十時三十分 武穴對岸馬頭鎭을 占領하엿다

【北池口十四日發同盟】 十四日朝 保衛鎭을占領後 一瞬도쉬지안코 敵을 追擊, 江岸으로 沿하야 怒濤와가티 進擊中의 永井部隊는 馬頭鎭外線陣에 依하야 必死의 抵抗을 試하는敵을 擊破하면서 午前九時에는 同陣地를 突破하고 드디어 挺身突擊을 敢行하야 一氣로 敵의 長江重要作戰據點馬頭鎭에 突入, 午前十時三十分 完全히 이를 占領한後 全將兵은 揚子江濁水를 飮하면서 萬歲를 三唱하엿다 同部隊는 十四日午正 다시 潰走하는 敵을 追擊 同地後方陣地에 據한 敵의 大軍에 對하야 攻擊을 加하고잇다

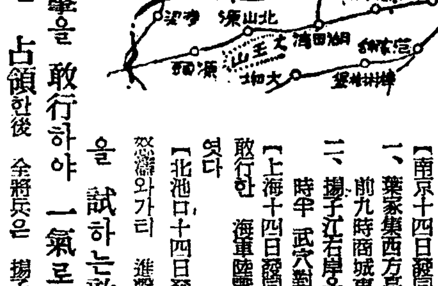

【馬頭鎭十四日發同盟】 陸戰隊土師部隊의 進擊과 猛烈한 中武、多田兩隊及 佐佐木隊는 十四日午前十時十分 疾風과가티 敵에 決死的으로 防戰하는 堅陣馬頭鎭에 突入、天險의 要塞에 依據한 頑敵을 擊破코 同十時卅分 此를 占領하야 感激의 日章旗를 揭揚한後 攻擊을 繼續하야 숨돌사이엇시 그一部는 餘勢를 모라 陸軍永井部隊와 協力코 敵을 西方高地로 急追徹底的으로이를 擊攘하엿다

馬頭鎭陷落結果 遡江作戰有利展開

【九江十四日發同盟】 九江陷落後 敵은 長江第二防禦陣地로 馬頭鎭及 武穴鎭에 堅陣을 構築코 我遡江進擊部隊를 極力阻止코저 그前面에는 數段에亘하야 多數의砲兵陣地를 配置코 我江上艦隊에 十字砲火를퍼부어 오든바 二旬에亘한 陸海軍共同作戰은 玆에奏效하야 馬頭鎭要塞를 마츰내陷落시킨것은 對岸武穴鎭을爲始 富池口田家鎭蘄春等長江兩岸敵重要據點及 그西南方陽新에잇는敵에게 一大脅威를 주고잇스며時히 我海軍遡江作戰을 極히有利케한結果 敵에對한 壓迫은倍加하게되엿다

長江第一要塞 武穴鎭을睥睨

【馬頭鎭十四日發同盟】 海軍土師陸戰隊와 陸軍永井兩部隊의 馬頭鎭攻略戰에잇서서 十四日戰鬪時 敵遺棄死體는 百五十餘로 重機關銃四外에 兵器彈藥多數를 鹵獲하바 我方의 損害는 不過死一名을내엿을뿐이다 全軍의士氣는 去益旺盛하야 長江을隔하고 對岸二粁되는 長江第一의 要塞인 武穴鎭全市街를 睥睨하야 完全히 그死命을制壓하엿다

關帝廟로進出

【馬頭鎭十四日發同盟】 陸의永井部隊와協力 馬頭鎭堅壘를 奪取한後 쉬일새도업시 同正午에는 關帝廟로 進出 敗走敵을 急追中이다

苗家祠를確保

【馬頭鎭十四日發同盟】 馬頭鎭으로부터 敗走하는敵을 攻擊中인 陸戰隊土師部隊 中武隊는 十四日午後四時 馬頭鎭上流 四粁되는 苗家祠로突入 이를 確保하엿다

昆明、하노이、香港間 航空開始決定

【東京電話同盟】 十三日外務省에 達한情報에依하면 中國航空公司 桂林號事件以來 航空中止中이든바 外國側에서는 그復活要求가 强한結果 새로 佛國에잇, 佛國及 獨逸系歐亞航空公司兩社는十一日協議한後 十四日부터 昆明 하노이, 香港間航空을 開始키로 決定하엿다

濟州島를視察코 南總督小鹿島로

【濟州十四日發同盟特派員】 濟州島視察第一日의 南總督은 十四日午前八時半 西歸浦漁港視察後 名勝을 探勝하고 九時 [illegible] 各農家를 激勵한바 이때總督의 來島를 傳聞한 近村의 八十歲 나되는 老人이 일부러 나와서 總督을 迎接하는것이 總督의눈에띄여 總督은 暫間이와 懇話한 後老人의어깨를치고 『氣力이조타 잘잇게』하고 作別하니 老人은 感激의눈물을지엇다 九時四十分 同里發表善 南原을 經由하야 午後零時十分城山浦着 濟州島最東端城山의絶景을치다보고 다시 玄海灘에臨한 絶壁下에 三十名의 海女群이 潛水作業하는것을 내려다보면서 中食을먹고 午後一時十分發 『자개단추』工場을視察後 自動車를달려 舊左面坪垈里에서 世界一의 稱이잇는 密林地帶를보고 午後四時 金寧面에잇는 傳說의蛇穴을訪問한總督은 이天然的으로築造된 雄大한名勝을絶讚한後 金寧、朝天을經由 午後五時半濟州着 이에二日間에亘한 濟州島一周百九十粁의 視察을終了하엿다

十四日 南總督은 沿道各面에서 兒孩들의 『바다에가면』의合唱을듯고 또到處에 放牧하고잇는 濟州馬及 甘藷栽培狀況에興味를가지고 數次 車를停止시켜 視察한바 快晴한初秋의濟州島는 餘裕잇는 農家의平和한 生活에 南國島의情緖를織入 二日間의總督의日程은 一瞬의餘裕도업섯지만 그래도興味不盡의旅行이엿다 濟州邑石松旅館에小憩 夕飯을먹은 總督은 매우조흔 氣分으로見送하는 古川島司에對하야『濟州島는 躍進할것이다 힘써일하라』고 激勵하야 朝鮮南端의寶庫 濟州島의將來性에 囑望한後 午後八時半發 金剛丸으로 小鹿島로 向하엿다

人事·集會

▲岡本積次氏(東一銀行本店支配人) 新任人事次來社

本社參觀

▲高敞中學校生徒八十名 朴俊泳氏引率下

夕刊後市況 十四日

◆各地 期米 後止◆
太滿 當限 — 中限 — 先限 三·三○

◆各地 商品 後引◆
福井人絹 當限 八○二○ 先限 [illegible]
橫濱生糸 [illegible]

江南要害陸續陷落 敵第三陣漸次崩壞

【○○十四日發同盟】 十四日 [illegible] 偵察에依하면 [illegible] 敵을 制壓中와 江西省境 [illegible] 는 十四日早朝來非常한 困難을 不顧하고 [illegible] 山岳을 又一山으로 順次로攻略하야 [illegible] 猛進擊을 [illegible] 하고 [illegible] 에據하야 或은隘路를 [illegible] 强히抵抗하는 敵을 驅逐하며 ○○部隊의 右翼은午前八時 [illegible] 서馬鞍山에 또 一部는 占結山山頂에各各日章旗를 揭揚하엿다 또 最右翼部隊는 敵의重要據點大 [illegible] 砦를攻略 他의部隊는 古風 [illegible] 地를 占領하야 前方의老虎頭地에猛烈한砲火를퍼붓고잇스며 [illegible] 을陷落시킨 中央部隊는 同山西北에據하고 [illegible] 의 敵要地를 猛攻中이다 如斯히하야 [illegible] 方戰線은 十四日朝來 [illegible] 敵의 第三線陣地 [illegible] 되고잇다

【[illegible]十四日發同盟】 五時三十分 石川 [illegible] 各部隊長 麾下의 ○○機는 夕陽까인 瑞 [illegible] 前面部隊에 飛翔, 山頂에 依한 敵에 地上에다을듯한 危險한低空飛行을 敢行하야 銃爆擊을加하야 大打擊을주고 또田中部隊長의 指揮하는 精銳는 [illegible] 同地東側의 敵砲兵陣地를 猛爆擊 砲敵門을 粉碎하야 我角下部隊의 進擊을有利하게 進展시켯다

江西省境突破코 湖北省으로突込

【張村十四日發同盟】 人見、太田兩部隊는 瑞昌西側 敵陣地를 逐次敗散하고 十四日午後 마친내 江西省境의 [illegible] 山岳을突破 湖水와가티 湖北省에突入 標高七百米以上의 山岳地帶를 猛進中이다 人見部隊는 十四日正午 [illegible] 를攻略 左翼寺田部隊는 [illegible] 同日夕後七家舖을 一擧에 攻略하고 西進을繼續하여 江西省境을 突破 湖北省河에 堂堂進擊을 繼續하고잇다

商城까지十里

【方家集十四日發同盟】 十三日果敢한 夜襲을決行하야 方家集東方陣地에據한 敵約二個師를殲滅한 古賀、今藤部隊는 商城에向하야 一路西進 十四日朝來 [illegible] 山을中心으로하는 商城東側의 陣地에肉迫하야猛攻 敵은商城東側一帶의 波狀地形을利用하야 [illegible] 砲陣地를設하고 又急設予力의掩護銃座에據하야 大別山系 東北麓의 最後據點인 商城防衛에 必死의抵抗을試하고잇는바 古賀、今藤兩部隊는 力攻又力攻 逐次敵을壓迫하야 十四日日沒 그一線部隊는 敵後를衝하기 十里인 郭家集線으로 進出하엿다

老虎頭高地一角占領

【小池口十四日發同盟】 猛烈한砲擊의 掩護下에 瑞昌西側의 敵陣地의 一部老虎頭高地에肉迫中인 江南戰線의 ○○部隊는 限死抵抗을 繼續하는敵 約五千과 前後五時間의 死鬪를 繼續하야 十四日 午後一時를 저나 겨우 그一角을 占領하고 다시 間髮을 두지안코 敵의 第二突角陣地를 猛攻中이다 또 他의 部隊는 肉彈戰으로써 逐次敵을 西南方에制壓 戰果를擴大中이다

淮河遡江部隊 光州附近進出

【○○十四日發同盟】 閻宮部隊長의指揮하는 淮河遡江部隊에後續하는 後續部隊는 ○○○隻의大船團으로써 淮河東方을 遡江中이엿든바 十三日午後二時三十分頃 光州에가까운 北方의某地點에서 閻宮部隊와合流 光州에對한 重壓을倍加하게되엇다

我空軍瑞昌戰線爆擊

【上海十四日發同盟】 十四日午後 [illegible] 破粉碎 格納庫群 數棟中一部를 炎上 其他를 大破하야 敵의心膽을 서늘하게하엿다 地上砲火를 [illegible] 하지안코全機無事歸着하엿다

海軍省拂下品 中古加工品の大安賣 黑色防水布外套 四圓九十錢
黑防水布レンコート 五圓八十錢
黑防水布レンコート 三圓九十錢
鐵道省拂下品 紺小倉詰襟服上下 二圓五十錢
鐵道省拂下品 黑作業服上下組 二圓十錢
陸軍拂下 改造編上靴 四圓二十錢
海軍拂下 水兵短靴 二圓十錢
海軍陸戰用 黑色編上靴 四圓二十錢
黑革短靴 四圓二十錢
ス·フ國防色セル青年團服上下 五圓八十錢
ス·フ國防色セル防護團服上下 五圓八十錢
名古屋市東區清水町局前 松山合名會社 電話東六二一九番 振替名古屋一一五一一番

朝鮮信託 貸出業務案內 不動産擔保貸付 有價證券擔保貸付 年賦、定期貸付を低利迅速に御取扱致します 本店 京城府南大門通二 支店 群山、釜山、木浦 平壤、大邱、咸興 營業案內贈呈

고초가루도매 (時價表進呈) 標苦草製粉 丸星商會 釜山府瀛州町市場通 第一工場 第二工場 電話釜山二五二四 振替釜山二九二八

天下一品 一家一瓶 ライオン歯磨 라이온치약 이런超非常時! 資源愛護의秋!! 經濟와 能率의 一擧兩得!! 正價 30전 本舖 株式會社ライオン歯磨

速成科六個月卒業 校舍新築 特典就職 本校 日本高等鐵道學校 東京市杉並區方南町二二○ 分校 滿洲奉天

胃腸病에光輝잇는名藥 戰功丸 本舖大阪 日本製劑化學研究所 盛光堂藥房

全日本의 어린이의 皮膚의 保護劑 沐浴한뒤 シッカロール 和光堂

時計는金이다 特別세-비스 時間正確 【鐵道省御用の】【ウオルサム】【エルジン】 高級腕 十ケ年保險付 クロム側懷中 クロム側腕卷 十八金HK腕卷

無盡罪業에秋霜가튼메쓰!

萬人膏로含飽鼓腹튼 社長、重役等總檢擧

各種名目으로詐欺取財五十萬餘圓

伏魔殿가튼中央無盡

기보(旣報)=본정경찰서에서 날카로운 메스를 대이기시작한 중앙무진(中央無盡)회사 부정사건은 십사일밤에 이르러 더욱 새로운데로 진전하기시작하야 장차 어데에이를지모르게되엿는데 이사건은 조선에 무진이잇슨후 처음으로생긴 사실인동시에 오래동안 세민금융에 공헌하야 왓다는 미명하에 착취를해 나려오던 무진회사인 만큼 이번사건은 일반에게 이상한 충동을주는바이니라 세민의 원부가 복마전으로화한 오늘에 그들의 악덕이 백일하에 폭로될것으로 비상한주목을끌고잇다 (사진설명 문제의 중앙무진사옥)

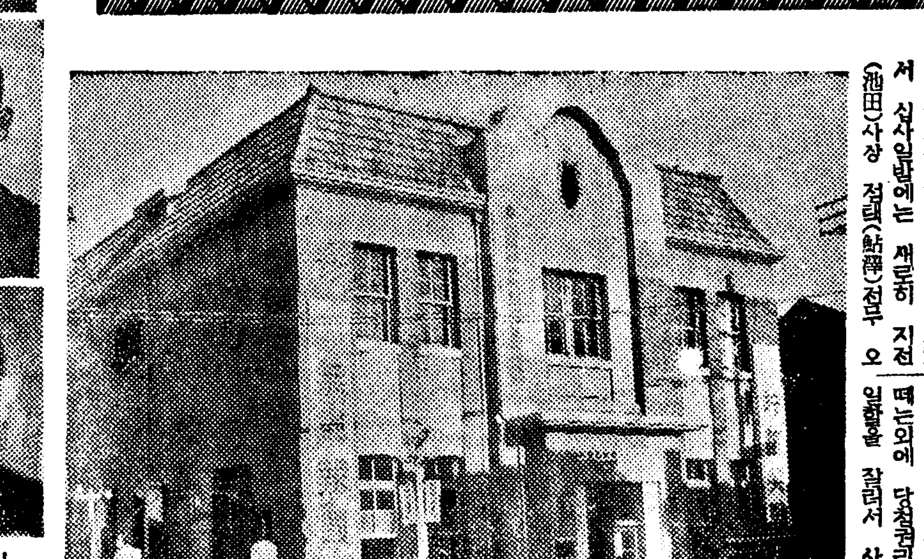

현재중앙무진은 작년시월에 공립(共立)、흥업(興業)、공제(共濟)의세회사가 통제합동하야 자본금오백만원에 이백오십만원불입을가지고 창립한것으로서 현재계약고는 팔천만원의다액으로서 십사일밤에는 새로히 지전(池田)사장 점택(鮎澤)전무 오(奧)상무취체역외에 십여명의사원이 새로히유치되어 동회사는 전멸상태에빠젓다 그들은 무진가입자로부터 당첨된무진에대하야 대판식(大阪式)은 이할오부 동경식(東京式)은 이할의구전을 떼는외에 당첨권리금으로 다시 일할을 잘라서 사복을 채우고 그것도 모자라서 화첨(花簽)이라하야 일종패금(賠金)장려상이란 일홈으로 일천오십원부터 등의오십전까지의 주첨을하야 당첨자에게 돌려주지안코외교원과 중역사원의 비례로안분해먹엇스며 당첨자도 미리내정을하고 운동비를 면구한이에게만 주첨이되도록 부정주첨을 해오든것이 폭로되엿다 현재유치취조를밧는 수뇌부는 중역이 전기 지전외두명 파장이다 서명 사원이 십여명으로 전멸상태에 빠지엿다

被害者六萬餘名

사진은 上은 지전(池田)사장 中은 점택(鮎澤)전무 下는 오(奧)취체역

이상사실과가티 형언키어려운여러가지수단으로 세민에게 괴해를 입히고 사복을채운 무진간부들은 다시 회사의돈을 사용(私用)하야 토지매입과 고리대금으로 세시심이 취조에따라 방게로폭로되엿는데 무진가입자에게한하야 대부를한다는 명으로 당당하게당부선정을시키고 도 법외의소개료와 이자를떼여 하야 시내만하더라도 월급쟁이 소상인(小商人)을 중심으로 이들의 독아에걸여서 피해를입은 니가 무려육만여명에 달하는데 현재 그들의 법외의 고리대금으로 유질처분에부친 가옥은말할것도업고 전화만으로도 수백여본(本)에달하고잇다

虎列刺·南朝鮮에移動?

務安에患者發生

眞性與否는全南道서檢鏡中

隣接三道大驚警戒

전남지방에도 호열자용의환자가 발생하엿다 십사일 저녁에 전남경찰부장으로부터 총독부경무국에 보고한바를보면 전남무안군지도면 탄동리(務安郡智島面炭洞里)사는 농업자 황치홍(黃致洪)(四一)은 십사일 새벽세시에 별안간 병이나서 이날오후다섯시까지에 스무번이나 구토와설사를하엿는데 그설사한 동물은 쌀뜨물가트며 호열자용의환자인듯하다한다 그곳 의생의신고를밧고 목포(木浦)경찰서원은 곳현장에 달려가서 조사중이다

경무국에서는 이놀라운보고를 밧고 곳인접한 경남、전북、충남등 각경찰부장에게 이사실을 알려주고서 만일을 경계하게하엿다

全朝鮮官吏들 水害義捐醵金

총독부에서는 지난번북조선지방의수해에대한 의연금을 전조선판공리로부터 거출하기로결정하야 십사일재일소속관서로 각각통첩을띄웟는데 특히피해지방은 제외하기로되엿다 그리고그거출률은 고등관이봉급의백분지일 판임관은 봉급의이백분지일이고 그밧근 자유의사에맥기기로되엿는데 구월말일까지 총독부사회과안에잇는 사회사업협회로보내도록되여잇다

學資엇고저竊盜

【慶南支社發】동래군 사하면당리(東萊郡沙下面堂里)박갑성(朴甲成)(一七)은 동리보흥학교를 우등으로 졸업하고 향학심(向學心)에불타서 상급학교에 입학하려고하엿스나 학자가 업스므로 지난십일 부내대교통(府內大橋通)조일조(朝日組) 소유의 시가이백원의 동관을 절취하야부내 영선정(府內瀛仙町)모고물상(某古物商)에 팔려고하다가 수상서원에게 채포되엿다

下女와携手上京 돈떠러지자飮毒

女子는絶命、男子는危篤

南山松林에情死劇

가을 벌레소리 청년구는 남산공원 약수터에서 청춘남녀의 정사사건이 버러젓다 십삼일 오후한시삼십분경 시내 약수터에서 음독하는 청년을 행인이발견 곳 본정서에게 (二見)사법주임이 의사를대동하고현장에임검한결과 그청년의 누출하얏는데 본정서에서는 어젼

청년은 전남영광군서면포라리(靈光郡西面浦羅里)김산호(金山浩)(二〇)로서 명치정 법성포(法聖浦)일신여관(日新旅館)하녀 장인순(張仁順)(一八)과 손을 맛잡고 상경하엿는데 고향에서는 상당히 부유한 지주의 둘재아들로서 성씨(成氏)라는 처와아들삼형제가 잇는이로 집에서여관하녀와 손을잡고상경하야 소지금을 다써버린다음 고향에대한면목이업서 이와가티 정사를한것인데 약은어제밤 일곱시반에먹엇스며 자기죽엄을 수길(秀吉)(七)이란 자기아들에게 롱기해달라는 유서를 그의친우인종로육정목 일백십육번지 경성부토목과 운전수 남궁삼차(南宮三次)에게보내는유서한통을 가지엿는데 남자의생명은 구할듯하다 (사진은절명된장인순과 위독한김산호)

第八回京城中等學校 教員庭球戰開幕

初日부터養正軍優勢

京城私立中等學校聯盟主催와 本社後援의 第八回 京城私立中等學校敎員 庭球리ー그戰 第一日은 日氣快晴한 十四日午後四時부터 惠化町 東星商業學校 코ー트에서 昨年度優勝校 養正을 비롯하야 中央、培材、中東、東星、普成、大東、漢商、徽文等의 九個校代表敎員(敎父와 敎諭)들은 事情에依하야 缺場한 三十餘名의 入場이 잇서 먼저 國旗拜禮、宮城遙拜、皇國臣民의誓詞齊唱이 잇슨다음 養正中學主將 徐鶴鉉氏의 優勝杯返還에뒤이어 今年度當番校 東星商業校長 李惠民氏의 審判에對한 注意 等이 잇슨後 ABC三코ー트에서 一齊히 開始되엿는데 當日의成績은 다음과가티 第一日에 三勝二敗 二十一點을 獲得한 養正이 單獨首位를 占하고 其餘의 諸校는 各各 十五日午後四時부터 續行하기로되엿다

◇A코ー트

【中央】6…7勝【東星】

○(宋洪鎬 沈宇根)3…2(金在順 李東九)×

×(馬場龍治 崔鶴鉉)0…3(李宗 石田)○

○(阿部 朴昌夏)3…2(朱南浩 澤內)×

【普成】7…7勝【中央】

×(河九寶 姜在鎬)2…3(宋洪鎬 沈宇根)○

○(徐元出 崔鶴鉉)3…1(馬場龍治 崔鶴鉉)×

×(吉田 澤野)2…3(阿部 朴昌夏)○

【東星】?

×(李東九 金在順)2…3(澤內 宋南浩)○

×(吉野 澤田)2…3(石田 李宗)○

(徐元出 崔鶴鉉)?(李東九 金在順)

◇B코ー트

【養正】勝6…6【普成】

×(崔在禧 朴元植)0…3(姜在鎬 河九寶)○

○(崔鶴鉉 徐元出)3…1(國澤鶴 徐元出)×

○(吉田 高野)3…2(吉田 澤野)×

【東成】7…4【中東】

○(成楽來 徐鶴成)3…0(徐元雙 姜澤秀)×

○(崔在禧 周世城)3…1(洪乃植 平田)×

×(朴炳漢 高野)1…3(金仁雙 劉炳植)○

【大東】6…8勝【培材】

×(金裕哲 辛永獻)2…3(金容範 金炳浩)○

×(大 越寶)1…3(文祖郁 李鍾亨)○

○(崔洛 張炳河)3…2(洪炳進 桂野)×

◇C코ー트

【大東】5…7勝【中東】

○(徐鶴成 成樂來)3…1(國澤鶴 徐元出)×

○(吉田 高野)3…2(吉田 澤野)×

【漢商】4…6勝【養正】

×(洪炳進 金炳浩)0…3(劉成 金元植)○

×(文永郁 李鍾亨)2…3(徐元雙 姜澤秀)○

○(李洪洙 李承卿)3…0(洪鳳珍 出口)×

【養正】勝8…4【中央】

○(李起一 李承卿)3…0(金在愛 金冠黙)○

×(白瑞見 金成鎬)1…3(李起一 金石鍾)○

【漢正】勝8…4【中央】

○(徐鶴成 成樂來)3…1(宋洪鎬 沈宇根)×

×(崔在禧 朴元植)2…3(阿部 朴昌夏)○

○(高野 梁在禧)3…0(馬場龍治 崔鶴鉉)×

實業庭球第一日 專賣·殖銀各勝

京城實業庭球聯盟主催의 秋期리ー그第一日은 十四日午後四時二十分부터 朝鮮銀行코ー트에서 府廳、殖銀、東拓、遞信、商銀、鐵道、專賣의 七個團體選手의 入場式이잇슨後 同四時五十分부터 殖銀코ー트에서는 殖銀對東拓戰이 各各開始된바 別項戰績과가티 專賣와 殖銀軍이 各勝하엿다

【專賣】勝 【商銀】

(第一라운드)

○(金福金 房金鎬)4…1(李鐘虎 川村)×

×(朴善用 梁在鎬)2…4(黃基成 郎士連)○

○(全泳俊 李基用)4…2(洪鋼相 劉敗相)×

(第二라운드)

×(金福金 房金鎬)2…4(黃基成 郎士連)○

(第三라운드)

○(全泳俊 李基用)4…3(黃基成 郎士連)×

【殖銀】勝 【東拓】

(第一라운드)

○(吉屋 矢田)4…0(朴尙允 大長)×

○(鄭寬龍 李鋼範)4…2(崔昌爽 吳麟鳳)×

×(崔永生 權福仁)3…4(朴正烈 柳太龍)○

(第二라운드)

○(吉屋 矢田)4…3(朴正烈 柳太龍)×

全日本中等籠球結果

第十五回全日本 中等學校 籠球選手權大會 第三日의各部決勝戰은 十二日午前九時부터 東京國民體育館과 明大體育館에서 一齊히열린바 別項戰績과가티 第一部(中學)에는 山陽中學、第二部(師範)에는 新潟師範、第三部(實業)에는 長岡工業等이 各各制覇하엿다

【第一部】(中學)

山陽中學49 (2821…1818) 46 關東學院中

【第二部】(師範)

新潟師範49 (3118…1427) 41 廣島師範

【第三部】(實業)

長岡工業30 (1119…108) 18 新潟商業

友人南宮三次談

글세 지금 경찰서에서 전화가왓기에 병원엘 달여가는길입니다 어제나제 우연히 잠간맛낫는데 내집엘 왓다가 나보고 조선서 가버린다면서 밤에맛나기로한것이 그길로죽으러간듯합니다 운운

投槍世界新記錄作成

지난八月二十五日芬蘭 『킬ー라』競技會에서 芬蘭의 『일요·닛카넨』選手는 先般인 『맛지·얄뷔넨』選手가 一九三六年에 作成한 投槍의 世界記錄七十七米二十三을 突破한 七十七米八十七의 世界新記錄을 樹立하엿다

今日의運動

▲庭球=第八回私立中等學校庭球리ー그第二日 午後四時 惠化町東星商業코ー트◇京城實業庭球리ー그第二日 府廳對鐵道(朝銀코ー트) 遞信對東拓(殖銀코ー트) 午後四時五十分開始(以上全部觀覽無料)

▲럭비=秋期럭비ー리ー그第十日 鐵道局對京城鐵道商 午後四時半 龍山鐵道球場(觀覽無料)

廣告

傳書鳩救命願

산비둘기라고총쏘지말도록

遞信局·獵手들에呼訴

체신국에서는 지금 전서구(傳書鳩)를 만히키우고잇는 체신국은 이때가되면 보통비둘기와 혼동되여 총에마저죽는 가련한 평화의전사(戰士)가 만히 생김으로 걱정이 여간크지안타 그래서 생각다못해 십사일다음과가튼 경고文?을 발표하야 전서구애호의경의를 사냥군여러분에게 보냇다

체신국 전서구가 날르는 코ー스는 경성、인천사이 체신국 비행장사이와 인천팔미도(八尾島)사이에 매일오전오후로 한번내지 두번 왕복하는데 적을때에는 다섯、여섯마리 만흘때에는 사오십마리씩 떼를 모하 얏게날르든것이므로 조금만 주의하면 보통비둘기와 혼동하지 안흘것이므로 비둘기를 겨누는 때에는특히주의하야주기를바란다 다 부디 사회사업협회로보내도록되여잇다

십오일부터 양해(?)산금(?)하는 狩獵禁止解除)에 다조수들을 산으로 몰리게될때를만난듯이 매우활발하고잇다

曆

▲九月十五日(木曜)陰閏七月二十二日 ▲干支庚戌 ▲日出午前六時十四分 ▲日南中午後零時二十九分分 ▲日入午後六時四十三分 ▲晝間十二時間二十九分 ▲月出 午後九時五十六分 ▲滿潮(仁川)午前十一時三十一分 午後八時四十分 午前八時五分과

총딱

식자우환이 현말이 아니로구나 하느님 맙시사!

판장을 한탑 시고 간장과 기름을 홍문에 주입한 엉러리 의사씨가 영등포 유치장에 투숙하다

엉터리 엉터리니 그러타하려니와 대판철 목숨을 작난감삼아 쓰지안코서야

여기다 살려놓시사고 홍문을내대는 무지도 기맥힐밖

호열자 보균의혐이잇는 재우정혜서울에 밀수입해오다니、무지라기는 너무 답답마저 어영이면!! 호열자드령사로ー세하고다녀보지!

全滿다이야改正

十月一日부터實施決定

【奉天十四日發同盟】만주철도총국에서는 이번사변후 계기관한 일본만주 지나 사이의 교통을 긴밀히 하기위하야 오는시월일일부터 전만주철도 『다이야』의 개정을 실시하기로 결정하고깁사일에 정식발표하엿다 이에 따라 부산、신경사이의급행은 봉천(奉天)북경(北京)사이의여객열차들 련결하는조선、만주、지나사이의 직통열차의 신설과 조선만주직통급행 『노조미』의신경(新京)까지 연장과 대련(大連)『하르빈』 사이의 특급 『아지아』의 『하르빈』과 대련(大連)사이에 도착、정말차시간의 변경을 발표하엿다

▲부산 북경사이의직통급행=오전여덜시 북경발 부산행=오전여덜시부산발 북경행이 전여덜시삼십분 봉천발 오후열시 부산착 오후여덜시 봉천발 오후세시경 봉천착

◇부산 북경사이의직통열차는 오후여섯시삼십분 부산착과 다음날 오전야섯시에 봉천발 북경착、시간은 오전여섯시가량

洙根이捜査願

시내종로정(鍾路町)사는 이번지 양서영(梁西煥)의 아들 수근(洙根)(一三)이가 어제오전열시경봉황 회현동거리에서 놀다가 정처업

中風이낫는다

빨리全快되기때문에놀랜다

腦溢血、中風으로半身不隨、혀가오그라지고、手足이저리고、眼瞼이잘리지도않는다、오래전부터 重病이라고 일러어찌못할 手足을 自由로 고칩니다 ... 家傳의名藥이 잇습니다 ... 世上에 알려진 名藥이어서 만히 잇습니다. 질문은 葉書로 正確하게 答합니다

東京本郷區帝大正門前 振替東京七二六七番 豊山院

災地에同情翕然

서리오고惡疫도는關北爲해

本社에싸히지는救濟塔!

관북수재리재동포의 가련한처경을 동정하야 각지유지들로부터 금전또는 의복을모아서작구본사로부처보내여서 그정성은 재지동포에게 알려저서 만호감격을이르키고잇는터이데 더욱이요지음 개학초에 각학교로부터 드러오는 동정금이 현저히 느러간다 수일전에는법원(院) 경성보육학교 경성외국어학원의 직원및·생도일동으로부터 만흔 동정금을 모아서 보냇는데 십사일에는 또「세브란스」의학전문학교직원및생도일동으로부터 정성매친 만흔동정금을 모아서 본사로 기탁하엿다 이러하야 날마다 모여드는 의연금액의 수짜는 느러가고잇는터이다

리처진(禮津)신숙아학원(愼淑亞學院)생도일동을 비롯하야 경성의 경기공업상업학교 왕십리학원(旺新)町青年團)에서는 단장임기덕(任基德)부단장 김종준(金鍾濬)씨이하 이사 감사 단원등이 협력하야 얼마전부터 토정정(土亭町)홍강정 주민들에게서 합경북도도 수해이재민에게 보낼 의연금품을 모집중이엿는데 십사일 다음과가티 본사에기탁 하여왓다

土亭住民赤誠 多數金品本社로

▲現金二十八圓二十六錢 ▲白米一俵 ▲衣類二百二十二點 ▲靴二足 ▲醬餠丸二封

그런데 이상만흔 금품중에 백삼십호에서 전성껏 추념부내 용강정청년단(龍江 水災義捐金(九月十三四日 接受分)

遝至하는金品

一金一圓也 無名氏(上往十里町)

一金五十圓也 全州券番妓生一同 (全北支社取扱分)

一金十圓也 三成相助組合員一同 (平北龜城邑市)

一金四圓也 廣州郡東部面東來씨름俱樂部員 石鎭讓氏外四人分

一金一圓也 李東榮(鎭南浦龍井里) (鎭南浦支局取扱分)

一金二十八圓二十六錢也 (京城龍江町靑年團取扱分)

一金十七圓二十四錢也 (京城女子商業學校 職員及生徒一同)

一金二十七圓五十錢也 (慶北都北支局取扱分)

一金二百圓也

金九十圓也 內譯

(淑明高等女學校 職員及生徒一同)

金十圓也 (淑明高等女學校 寄宿舍生一同)

一金一圓也 京城馬場町禮拜堂

一金七十七圓十錢也 (세부란쓰醫學專門學校職員及學生一同)

一、白米 壹俵

一、衣類其他 貳貳七點

一、衣類 參點 (京城女商生徒一同)

計 一金二百二九圓二二〇也 衣類其他 二三〇點

累計 一金五千四百貳拾五圓八拾錢也

衣類其他 貳萬貳百貳拾參點

ガムラック

㊎ チウインガムの新緩下劑

가무락구

近代人の新緩下劑

胃腸을强健케하고 食慾을增進하는 ガムラックは適應한下劑나 먹기어려운괴마자기름파달라 獨特한チウインガム의製劑로 十餘種의藥이含有되야그活性酵素는口腔과食道中의有害物을淸掃하고 腸內의眼細菌을殺菌하고 胃腸消化機能을活潑케하며 食慾을增進하고 胃腸을튼튼케하는特殊한 作用이잇습니다.

常習性便秘와老幼者

ラック야말로 單純한下劑가아니라 便秘의原因的療法藥이므로 常習便秘는 勿論老幼者와 人姙産婦에 最適한緩下劑입니다.

婦人、姙産婦에最適

ガムラックの作用은極히緩和하야 腹痛、건구역、嘔吐、설사等의刺激한 作用을避하고 一時에 腸內의藥素와 그것이비저내는腐敗、便秘時에 爽快한自然的快便이잇슴으로 同時、胃腸等의症狀도잘解消함으로 이ガム이...

二重二重의藥効

첫을수록、齒의健康을增進

ガムラックは 一時間이나 二時間이라도 씹으면씹을수록藥效가더하며 齒根과齦에 血液循環을더하고 口中의香味와함께 齒의健康을增進하고 달고맛이조흐며도한 一重二重의 藥効를엇는藥子藥 이것이 ガムラック의最大特長입니다.

全國有名藥店에잇슴

定價 ¥.20 .30 .50

發賣元 高田長太郞商會名古屋社 製造元 マルイマ製藥所

不老長壽 强精回春 更少幸藥

百補丸

京城堅志洞 平和堂 一劑十円

三個月卒業通信教授의便宜가잇습 時計士養成 ... 京城府寬勳町四二 京城時計修理院

音樂教授 피아노·聲樂·바이오린·기타·코ー데온 其他 初步者歡迎 規定書進呈 京城明治町二丁目二 音樂社 音樂スタヂオ

桃屋의 花らっきょう 라교

秋節의食卓에 消化를돕고 食慾을增進함 各百貨店及食料品店에잇소

秋冬用新柄品 新入荷具備 時勢絶對低廉 地方人士歡迎

絹綿布現金問屋

京城鍾路 東順德 電話光化門三〇三七·二〇〇〇番 振替京城一四九四番

간질

「경련」을고칩시다

本病은 어데서나볼수잇는것이 ... 一般의看病者를 ...

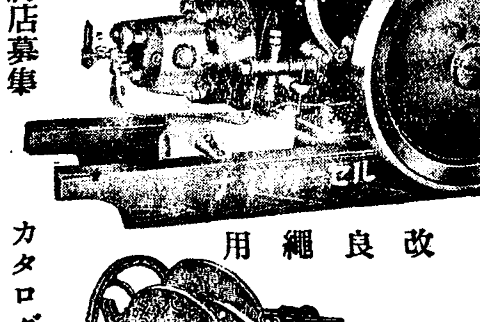

農工用 ナイトイ重油チーゼール

能率每時一枚 價格低廉

斯界王座 製繩機의革命 日ノ丸號製繩機

改良繩用

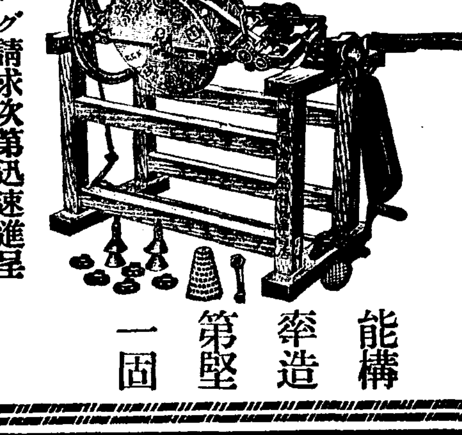

能構 率造 第堅 一固

各地特約店募集 カタログ請求次第迅速進呈

朝鮮販賣元 仁川府仲町三ノ一 丸中商會 電話六九四番 振替京城二三八八三番

新案水平裝置自由筬 公榮號

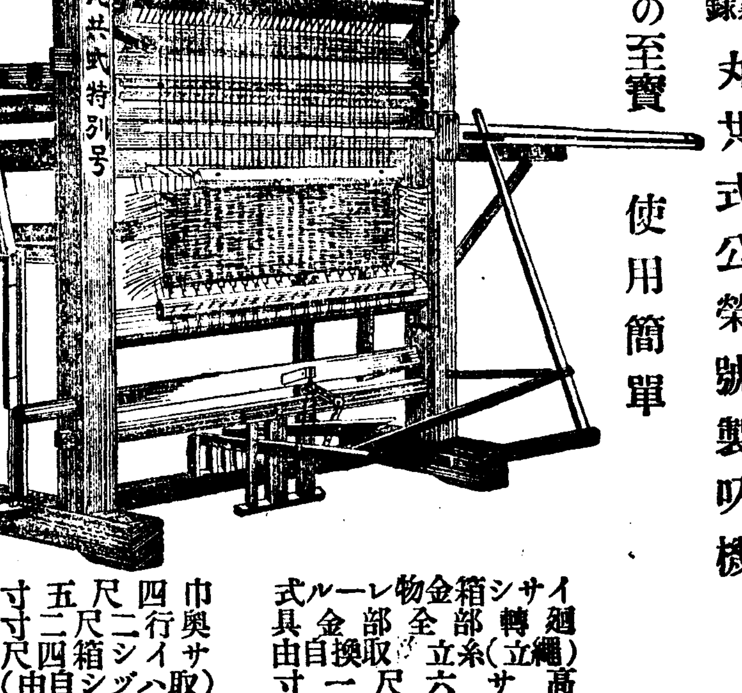

農村振興の至寶

全國農事試驗場御推奬

新案登錄 丸共式公榮號製叺機

使用簡單

イ 週轉部全部金物(立繩)高サ六尺一寸 シサ箱 取外自由(立糸)高サ(六尺一寸) 巾四尺 奧行二尺 取サイシ箱四尺五寸 寸(自由)

南京虫絶滅劑 デリス殺虫劑

仁川本町 發賣元 北島藥店

慢性 急性 淋疾에 ネオヂリン

各地有名藥店에잇다 定價一圓·二圓·三圓·五圓·十圓

製造元 山本回生堂製藥所 朝鮮總代理店 京城府本町四丁目 木村藥房

攝生法 一、淋疾에걸녓다고 酒는금지하라 ...

中部版

秋繭八分七厘增產
旱魃로減收豫想은杞憂
十日부터京畿道各郡共販開始

경기도에서는 구월십일가평군(加平郡)을 비롯해서 추견(秋繭)의 공동판매가 시작되엇는데 금년가을누에는 한발기타로 다소의흉작은 면치못할것으로 예상되엇스나 도에서 예상이외로 성적이조타해서 작년에비해서 상당한 풍작으로 도농무과에서는 약팔분칠리의 증산은 확실한것으로보고잇다 [illegible] 출견(出繭)도 금년은 적어도 십이삼만원가량은 넘을터이나 오리라고한다

妓生花代만增
料理業者悲鳴

【開城】금년봄부터 한여름동안 개성화류계의 경기는 어떠햇나 조사해보면 즉 오개월간 수입된회대가 [illegible] 그러나 원일인지 기생수는 지난봄부터작고 감소되여 [illegible] 십명이 폐업 휴업해서 현재 영업하는 기생은 [illegible] 파하다고한다 하여간 전기와가티 화류가의 기생시간대는 늘엇지만 그대신 요리업자의 영업상황을보면 작년보다 판매액이 말할수업시 감소되엇다는바 이것은 일반 손님들이 기생의 회대에는 앗기지안는 대신요리갑슨 극도로 절약하는 때문이라한다 그래이들은 [illegible] 료정경기 속에서 내용으로는 영업부진의 비명속에 허덕이고잇다

仁川商品見本市
來月中旬에開催

【仁川】[illegible]

不良電工逮捕

【開城】[illegible]

消費節約은
生活刷新에서
家庭婦人大講演會

[illegible]

"刺威脅으로
生鮮使用量激減
神經過敏한京城府民

여우인 황해도와 평안남도에 호열자가 창궐함을따라 경성부민의 신경도 예민하야저서 생선을먹는동이 훨신 줄어드럿다 [illegible]

赤痢가斷然優勢
鍾路側은減·本町側에增加
京城府內傳染病狀況

자랑거리가 못되는 우울한통계—경성부내의 전염병통계는 [illegible]

京畿金組副理事異動

▲任仁川金融組合副理事 金軍洙(麻田金融組合副理事) ▲任麻田〃 車丙烈(淸原里金融組合副理事) ▲任華城〃 [illegible] ▲任安城〃 [illegible] ▲任江華〃 [illegible] ▲任漣川〃 [illegible]

"飮食店從業員은
終始親切하여라"
配達夫八十名에게訓示

음식점 종업원은 친절하여라 [illegible] 식당배달부의 제대연구실생을 [illegible]

家內工業不振

【仁川】전시체제하에잇서서 인천부내의 가정생산업의 상황을 인천상의(仁川商議)조사파의 조사에의하면 [illegible]

燈火可親八月中에
首位는文學書類
開城圖書館에二千名

【開城】지난팔월한달동안 개성도서관(開城圖書館)에파무처 독서삼매경에서 [illegible]

仁川府內서도
秋季淸潔施行

【仁川】황해도(黃海道) 평남(平南)등지에서 발생하는 호열자 [illegible]

開城窃盜一束

【開城】가을철이되면서 개성에도 도적이 처처에발생한다 [illegible]

白蔘販賣優良者에
奬勵金을授與
開城에서十九名表彰

【開城】개성삼업주식회사 (開城蔘業株式會社)에서는 지난십일일 [illegible]

▲金東獻 ▲林漢道 ▲金永溥 ▲韓宋鎬 ▲洪鋼甫 ▲朴世昌 ▲閔蒼植 ▲李寅敏 ▲朴範稷 ▲崔基洪 ▲高麗蔘業社 ▲李元約 ▲許宇軾 ▲金大鉉 ▲林怡永 ▲金基浩 ▲洪淳鳳 ▲閔丙宙 ▲金秉武 (以上十九人)

開城文廟에서
儒敎講習開催

【開城】[illegible]

우리洞里通信

故障頻發의京水뻐스
時間確守"다이야"豫備

경성수원(水原)사이에 업서서는 안될경수(京水)뻐스는 [illegible]

京水뻐스當局者談 [illegible]

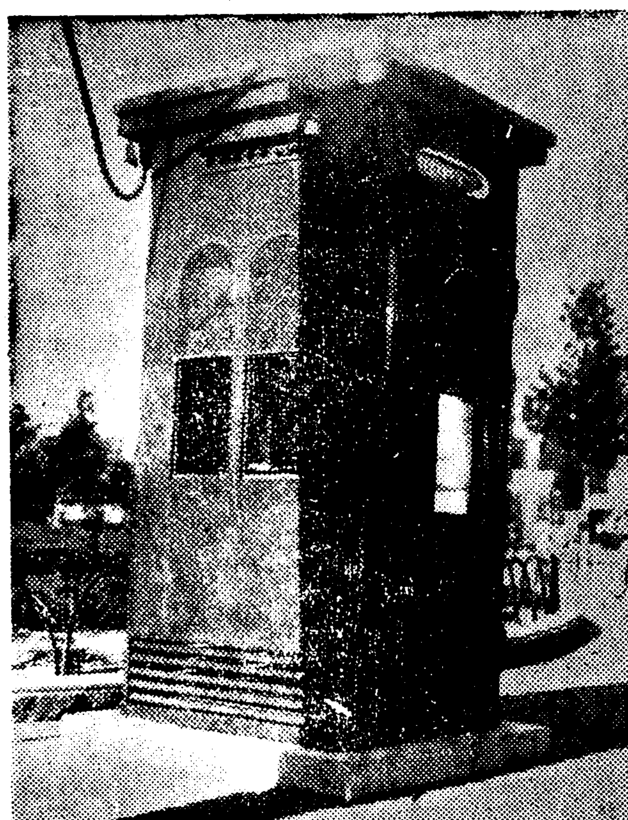

公衆電話라도
設置해줫스면

[illegible]

讀者出題歡迎

[illegible]

開豊名產松茸豊產

【開城】[illegible]

仁川商議選擧後
最初의役員總會

【仁川】인천상공회의소 (仁川商工會議所)에서는 [illegible]

拔荷防止策協議
仁川埠頭에서頻發

【仁川】[illegible]

蔬菜洗場을新設
上道町과滄川町兩處에
十一月末까지竣工할豫定

[illegible]

麗州勤勞隊에서
關北災民에義捐

[illegible]

開豊名物선술집
時間外營業團束

[illegible]

肺病全快法

正當한療法
無料送呈

功德山 惠林寺 大阪府布施市

結核
肋·腹膜炎
最新治療藥

コメッハツモン

黑田藥品商會

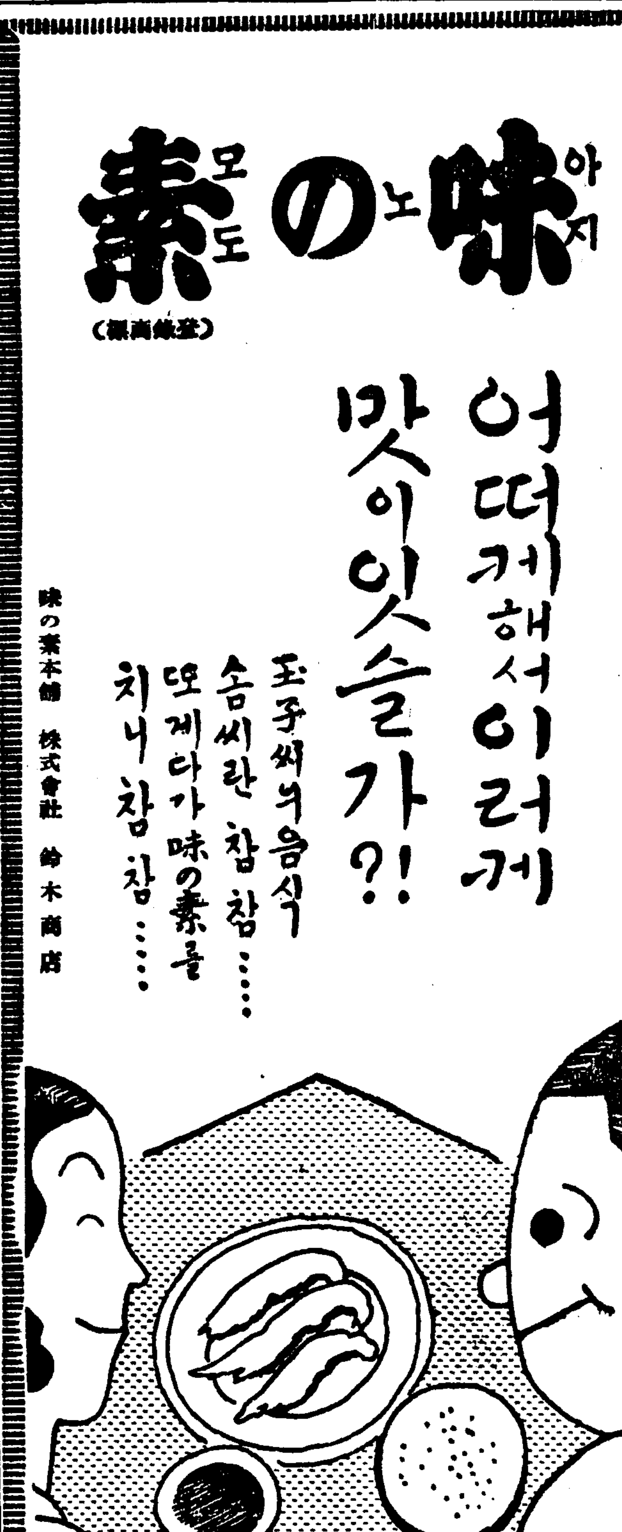

味の素本舖 株式會社 鈴木商店

第一劇場

踊るアメリカ艦隊
永遠の感激
假面のギャング
大每ニュース

모루히네 其他塩類中毒에
福 모나-루

順天堂醫化學研究所

最新強壯劑 フユロトン

武田長兵衛商店

長篇小說

薄命 (99)

韓龍雲 作 / 鄭玄雄 畫

세주가 五〇

『그런말을 하라고 그러서요?』

순영이말소리는 조금 날카롭다

『아니 손님의 주머니에서 무엇을 끄내다던지 순배를속엿다던지 그런일 말이다 너는 그런일이 업지?』

『몰라요 나는 그런말은 드려보지도 못햇서요 사내들은 더러 도적놈이 잇다지만 기집애가 어떠케 도적질을 해요 그금에도 무서워라』

『그런기에 말이다 그런일은 한번도 업지?』

『마음대로 하서요 나는 업서요』

순영이는 숙자가 자기에게햇다는말을 드르랴고 다조처 못는술로 알고 내친거름에 조금 불쾌하게 말햇다

『아니다 마음대로하긴 무엇을 마음대로해 네게서 진정을드러보랴고 하는말이다 그럼 고만 두어라 다잘 알엇다』

하고 조금 주저하더니

『너 또조금 무러볼말이 잇스니 조금도 달리생각하지 말고 대답해라』

하는말을 전제로하고 순영이 얼굴을 바라보더니

『너 무슨병이 잇니?』

『병이 또 무슨병이오』

순영이는 숙자가 또 무슨소리를 하랴나 하고 눈이 둥울해지며 반문한다

『아니 무슨병이 잇다는것이아니라 드른말이 잇서서 무러 보는 말이다 무슨 이상한병은 업지?』

『이상한병이 뭐야요』

『글세 무슨병이든지 업느냐말이다 업스면 업다고하면 고만이 아니냐』

숙자는 말을 여무게 한다

『저거번에 고뿔아른일 박게 아무병도 업서요』

『그러컷다 내가 아타서괴 아무병도 업지……』

숙자는 또 무슨말을 할듯하더니

『인제 고만두어라 다알엇다』

하고 한숨을 쉬면서 먼바다를 바라본다 숙자는 무엇에 감동이 되엿는지 수건으로 눈물을 싯는다 순영이도 울엇다 조수가 점점 불러가고 갯바닥이 나오기 시작하더니 조개잡이 여자들이모여든다 그중에는 웃고 지꺼리는 사람도 잇섯지만 구슬푸게 노래하는 사람도 잇섯다 물새들은 사람을 보고서 놀랫는지 날으다 나리고 나리다 날으곤 하얏다 바닷물을 달고서 나가는 배들은 무엇을하러 자

『남부끄럽긴 무엇이 남부끄러 별소리를 다하는구나 인제 내가 네속내를 다 알엇스니까』

는지 저녁 볕을 가득히 밧고서 자꾸자꾸 가기만 한다 옷을추키는대로 추켜서 허리에걸친 동여매고 다래끼를 찡부니에 차고 맨발로 미끄러운 갯바닥을 밟우면서 물을따라 드러가는 여자들은 숙자와 순영이를 바라보고서 한가하게 안저서 구경하는 팔자조흔 사람들 이라고 부러워하는 사람도 잇섯슬것이다 너머가는 해는 지평선에서 쇠비한거리 박게는 남지아니하엿다

『인제 고만가자』

숙자는 순영이를 도라보고말한다

『……』

『어서 일어서라 해가 저무러간다』

숙자는 먼저 일어서서 옷뒤를 턴다

『저는 안가겟서요』

『안가다니 안가면 어떠케하라고 안간단 말이냐 어서 일어서라 가자』

『남부끄럽게 어떠케 도루 드러가요』

漢陽映畫社製作인 "歸着地"撮影을마치고

市內黃金座에서封切케된다

지난 칠월부터제작중이던 한양영화사(漢陽映畵社)의 귀착지(歸着地)(全八卷)은 그동안 촬영과 편집과녹음까지 전부마치고 불원시내 황금좌(黃金座)에서봉절하기로되엿다한다

스태프

原作監督 李英椿
脚色 申敬湖
撮影 李信雄
出演 崔雲峰 田澤二 尹逢春

自己를바리고 떠나간 남편을 한어시 원망하며 철업시우는 어린자식의 울음소리를 뒤로하고 月梅는 저므러가는 街路를아래로 人力車에안저서 어느病家인지 급히 향하고잇다

눈물은 말는고노래조차 드려마진路柳에 피여난 月梅花는長安에 이야기꺼리가되엿다 東京留學을맛치고 도라오지 三年도 못되는貞淑이가 妓生이되다니!

『應當하든남편도 人氣이잇서 보이더니』

『어린애는 어쩌구』

도라오지안는 남편의愛情이날로 노파갈때에 홍련(紅蓮)아래서 가끔만나는 樂哲이라는 젊고양전한 사나이의 주고가는愛情은 날로 기퍼갈뿐이다. 그러나 그들의 기피간 한 私情이야 누가알것인가

『사랑이란盲目으로되는것인가 거짓말로되는것인가』

月梅는 自己의過去를 눈물을 살펴가며 말치안는다 이것은 女性의常情이라하겟스나 樂哲이는 어떠한生活을하는사나이고 京城서 어느專門을 나와東에도 돗업는어해라하여 故鄕에는나려가지도안코 月梅한테情을두고잇다 그러면서 自己의私情을말하지안는다 서로말업는사이에 愛情은 깁퍼간다.

우연히도 月梅男便은 東京가서 三年동안 美術을硏究하고 自己안해를다시차즈러 도라왓다 그러나 月梅는 樂哲이를 누구에게는 말이아니하는 成功한다음에는 앤자라로도라가야한다는것이다 그래서 月梅는 새로운出發을 하려고 남편의 愛情을 拒絶하고 樂哲이는 月梅에게 매서운 拒絶을밧고며 칠밤을바닷하다가 깨다름이잇서서 故鄕으로 나려간다

初生달이 나무가지에 걸린 故鄕의 夜學院에서는 어린애들의 명랑한 노래소리가 들린다 樂哲이와 그의안해는 서로우스며 敎鞭을잡고잇섯다

朝映第二回作品 "새出發" 十二日에朗讀會

춘원 리광수(春園李光洙)작 무정(無情)을 제작한 조영(朝映)에서는 이번선봉영화원(鮮峰映畵園)을 합병한기렴으로 제이회작품은 『나그네』를제작한 리규환(李圭煥)씨 연출로 『새출발(出發)』을 제작하기로되엿다 이작품은 이규환씨의 오리지널 씨나리오로 내용은부성애(父性愛)를 취급한것으로 지난十二일 전원이모혀서 각본낭독회(脚本朗讀會)를가젓다 크랭크는十七日부터 경북현풍(慶北玄風)지방으로케로부터시작하게되리라고한다

(사진은 낭독회광경)

스태프

演出 李圭煥
撮影 梁世雄
照明 金聖春
出演 徐月影 獨銀麒 金漢 金一海 李東一 朴鑑宣 金一五 文秉泰 李鍾峰 李白水 鄭蘭姬 李春姬 金仙女 許喜順

거리에나타난 文孃의母性愛

조선이가진 스타─문예봉(文藝峰)양은 가정에선 모범적 현모양처로도한유명하거니와지 내일요일 문양이 어린애기를안고다니는것을보앗다고하야 서울의화제가되엿섯다 그러나정작알고보니 그날마침 문양은전차를타다가우연히동무를만낫는데그동무의애기를잠시안엇던것이어결본어느눈치빠른(?)분이 문양의 모성애를예찬하고다녓던것이다소문잘나기로유명한서울그러나 이것만은 문양의모성애를 우리가까한 우연한일치라고 할수박게……

(사진은 문예봉양)

愛苦로운시드니 ☆☆舞臺名優와結婚

애고(愛苦)로운 소녀 실비아시드니는 가련하고청초한포─즈로 이때까지 이러타할 로맨쓰도업섯이 언생의 그늘에서 짓밟혀 이즈러지는 한떨기가을꽃과가티 스크린우에서세게젊은남녀의사랑을밧든 실비아·시드니가『뉴─욕』의 연극배우『루─서·아들러』와영국에서 결혼식을거행하기로되엿다

시드니는 지금 론돈극단에 초빙을바더 출연하야 호평을밧고잇는터인바신랑이될『아들러─』군은『뉴욕』극게에서도 명성이 노픈 연기자로『시드니』보다온 먼저 론돈극장의 초빙을바더 도영(渡英)한이후 미국의진보적작가인『크리포─드, 오데즈의』『고울든·뽀─이』에출연하고잇다 시드니는 삼년전『베네트·서─크』라는 출판업자와 결혼한지 석달만에 이혼한이래 영화에만 정진하여왓섯는데 그동안『아들러』에게서 드디어 해피앤드에 이르게된것이라한다 (사진은 실비아·시드니)

라디오 JODK

어린이時間 (十五日後六時)

童話劇『신깃는할아버지』 旺新童友會 作과指導 金泰哲

학천이는 공부를 다잘하는데 도 도화를 더잘그렷습니다 그러나 도화저나 크레용을 마음데로사서쓰리만큼 집안이넉넉지 못햇습니다 동리의 신깃는할아버지는 학천이와 대단히 조흔 사입니다 신문사에서 어린이들의 도화전람회를 연다고 해서 학천이는 신깃는할아버지를 그려서 내노라고 열심으로그렷습니다 쪽쪽주름한 주름살이며 시인머리며 코잔등에올려노흔돗보기안경이며 그러고뚝뚝한손 참잘되엿습니다 할아버지도조하햇고 학천이는 물론 조하햇습니다 그런데 동리의심술꾸러기 이뿔이 학천이그림을 위하고 우─달려와서 그러케공드려그린도화를 찌저버렷습니다。 학천이는 안울수가 업섯습니다 그때 신깃는할아버지는 무엇이라고하셧슬까요?

피아노獨奏 (十五日午後八時三〇分)

一、即興曲……슈─벨트作曲 金信德

슈─벨트는 독일(獨)이나흔성악파기악의 작곡가(作曲家)로 예술가요곡(藝術歌謠曲)의 창시자라고까지하는그는 동시에 또여러『피아노』의명곡을 남겻습니다 그는 생전에 여러곡상을지다 나고 一七九七에나아서 一八二八에『친부스』로 세상을떠나기까지에 불과三十一세로 요서(夭逝)하엿는것입니다 그는그의유언에의하야 생전에 그가숭배하든『베─토벤』과나란히 장사되여 잇습니다 미완성교향곡(未完成交響曲)은 너무도유명한것입니다 다오는밤연주할곡은 그의대표적『피아노』곡입니다

二、夜曲作品一五第二番 ……쇼팡作曲

쇼팡은一八一〇년『폴란드』의 서울『왈소─』에서 조곰떠러저잇는 한적은마을에서 낫습니다 一八四九년 불과四十세로 세상을 떠나기까지에 그는『피아노』음악사상의 위대한존재(存在)가된 것입니다 그는『빠하』나『베─토벤』과 가티 웅장한맛은 업스나 그시적아미(詩的雅美)는 그의독보(獨步)입니다 이야곡(夜曲)은 가장그의특장을 잘발휘한 곡입니다

三、練習曲 F短調……쇼팡作曲
四、練習曲 C短調……쇼팡作曲

家庭時間 盲腸炎이야기

醫學博士 金晟鎭

맹장염을 학술어(學術語)로바로 불른자면 충양돌기염(虫樣突起炎)이올시다

위선 충양돌기라는 배속어느곳에잇스며 그모양은 어떠하게생겻는가 또무슨작용(作用)을하고잇는가를 말슴드리겟습니다 이충양돌기의 생리(生理)에 관하야는 학자간에 의견이 조금식 달려서 전혀 소용업는 퇴화기관(退化器官)이라는 학자에대하야 한편에서는어떠한 특수작용이 잇다고하는이도잇습니다

이병은 어떠한원인(原因)으로생기게되는지 그처음에 깨닷는증세 경과 그리고 그치료에잇서서 내과적(內科的)으로 외과적(外科的)으로 치료할것인지 만으로 즉수술(手術)에의할것인지 그조건과 경우를 말슴하겟습니다

野談 玉에도러가잇다 (十五日後八時五〇分)

朴一笑

지금으로부터 백오십년전의일입니다 평양의유순환(柳舜和)라는 소년재사가 과거를 보랴로서울에 올라와서 재상가의 자제들과 교유를 하는동안에 우연한 기회에 백옥선(白玉仙)이라는 명기와알게되엿습니다 재자가인이 지기상합하야 지내는동안에 유순환는 과거를 이룰길이업서서 고향으로나려가서 옥선을 데리고 고향으로나려가서 살고자 해를 주가는데 도중 해주(海州)에서부상(富商)장거원(張巨源)을 만나 그의우인을청해서 옥선을천향을 밧고서 장에게끌기로 약속을하얏드랍니다 이눈치를 채인 옥선의마음은 어떠하얏겟습니까 하회는 이야기를 드러보십시요

라디오프로그람

十五日(木)

◇午前六時(東)라디오體操(第一放送에依함)
◇同一〇時三〇分 氣象通報 家庭메모 日用品時勢
◇正午(東)時報 輕音樂(레코─드)
◇午後零時三〇分 뉴─스
◇同一時一五分 家庭時間『盲腸炎이야기』醫學博士 金晟鎭
◇同四時 뉴─스 職業紹介
◇同六時 童話劇『신깃는할아버지』 作과指導 旺新童友會 金泰哲
◇同六時二五分 라디오時局讀本 어린이新聞
◇同七時 뉴─스 銃後美談 天象
◇同七時三〇分 [illegible]講演『[illegible]에對하야』
◇同八時 唱劇調 一、短歌 天下太平 二、唱劇 水宮歌
◇同八時三〇分 피아노獨奏(京城) 丁[illegible]玉 一、即興曲 슈─베르트作曲 二、夜曲 作品一五第二番 쇼팡作曲 三、練習曲 F短調 同
◇同八時三〇分 合唱─宗敎音樂(平壤) 同 金信德 一、混聲合唱 讚頌하라 심파─作曲 二、救贖하세 三、할렐누야 에쉬포─드作曲 四、混聲四重唱 주께로감니다 스테빈스作曲 五、混聲合唱 갈닐리 모리슨作曲 六、主의뜻을일으소서 스테빈스作曲 七、여호아나의목자 에쉬포─드作曲 平壤聖台院救會聖歌隊
◇同八時五〇分 野談 玉에도러가잇나 朴一笑
◇同九時一五分 時調 一、平時調 二、辭說時調 玄石年
◇同九時三〇分 뉴─스解說
◇同九時四〇分(東) 時報 뉴─스 氣象通報 明日曆 翌日順序
◇同一〇時 地方으로보내는뉴─스
◇同一〇時一〇分 中等國語講座(一) 李完應

第一放送

◇午前六時三〇分 基礎英語講座
◇正午(城) 講談
◇午後六時(東) 이야기
◇同七時三〇分(大) 歌謠
◇同七時四〇分(東) 講演
◇同八時(東) 合唱
◇同八時四〇分(大) 箏曲
◇同九時一〇分(大) 義太夫

十六日(金曜)

◇午前六時(東) 라디오體操(第一放送에依함)
◇同十時三〇分 氣象通報 料理製法『茶餠만드신』 日用品時勢
◇正午(東) 時報 新民謠 (레코─드)
◇午後零時三〇分 뉴─스
◇同一時一五分 家庭時間『迷信은敗毁의根本』 東亞日報 黃信德
◇同四時 뉴─스 職業紹介
◇同六時 하─모니카, 기타─二重奏 一、行進曲『鄕愁』金白鉉編曲 二、家庭音樂集 金坡園編曲 1、荒城의달 2、故鄕의廢家 3、安樂한家庭 三、愉快한牛乳配達夫 金白鉉編曲 하─모니카 金坡園 기타─ 金白鉉
◇同六時二五分 어린이新聞
◇同六時三〇分 趣味講演가을三題『彩霞의가을』 安碩柱
◇同七時 뉴─스 銃後美談 天氣豫報
◇同七時三〇分 歌曲 一、界面 二、弄 三、羽樂 四、頭擧 五、編 還界樂 李月色 權花春 金相淳 金永根 金一竿
◇同八時(東) 管絃樂 大洋交響樂 現代日本音樂第九回 一、靑年의노래할노래 山田和男作曲 指揮 山田和男 二、祭祀때 小船幸次郞作曲 三、中庸의速度로 輕快한 나、急速에悄然的 指揮 小船幸次郞 三、交響的舞曲 須賀田礒太郞作曲 指揮 小船幸次郞 日本放送交響樂團
◇同八時三〇分 古談
◇同九時 時事解說 李健赫
◇同九時四〇分(東) 時報 뉴─스 氣象通報 明日曆 翌日順序
◇同一〇時地方으로보내는뉴─스
◇同一〇時一〇分 初步國語講座(七) 宋今璇

第一放送

◇午前六時三〇分 支那語講座
◇正午(東) 新邦樂
◇午後六時(大) 童謠
◇同六時二五分(東) 講演
◇同七時四〇分(自上海) 歌謠
◇同八時(東) 浪花節
◇同八時三〇分(松) 俚謠
◇同八時五〇分(大)漫才

十七日(土曜)

◇午前六時(東) 라디오體操(第一放送에依함)
◇同一〇時三〇分 氣象通報 家庭메모 日用品時勢
◇正午(東) 時報 管絃樂(레코─드)
◇午後〇時三〇分 뉴─스
◇同一時 野球試合實況 (國語) 『遞信─京電』『鐵道─府廳』─京城球場으로부터中繼─
◇同三時 秋季競馬實況 (國語) 『李健公御賞典競走』 京城新設町競馬場으로부터中繼
◇同四時 뉴─스 職業紹介
◇同六時 童話『눈먼흥소쟁이』 金福鎭
◇同六時二五分 어린이新聞
◇同六時三〇分 趣味講演가을三題『가을에우는버레』 同德高女 李德象
◇同七時 뉴─스 銃後美談 天氣豫報
◇同七時三〇分 講演 (京城)『歐洲의舞踊을보고와서』 趙澤元
◇同七時三〇分 講演(平壤) 閔泳壽
◇同八時 (東) 軍歌와吹奏樂 指揮樂長 內藤淸五
◇同八時三〇分 라디오小說 卜惠淑
◇同九時 南道歌謠 一、새打鈴 二、六字백이 三、興打鈴 四、개고리打鈴 吳翡翠 晋弄仙
◇同九時三〇分 뉴─스解說
◇同九時四〇分 (東) 時報 뉴─스 氣象通報 明日曆 翌日順序
◇同一〇時地方으로보내는뉴─스
◇同十時十分 中等國語講座(二)

在來式邊隅工作은 再檢討할必要잇다

三玄子

國手爭覇譜 (3)

新秋對戰

白 盧史楚
黑 任佑植
(込出四目半)

○一〇 乙의四
●一一 丙의三
○一二 乙의三
●一三 乙의二
○一四 丙의一

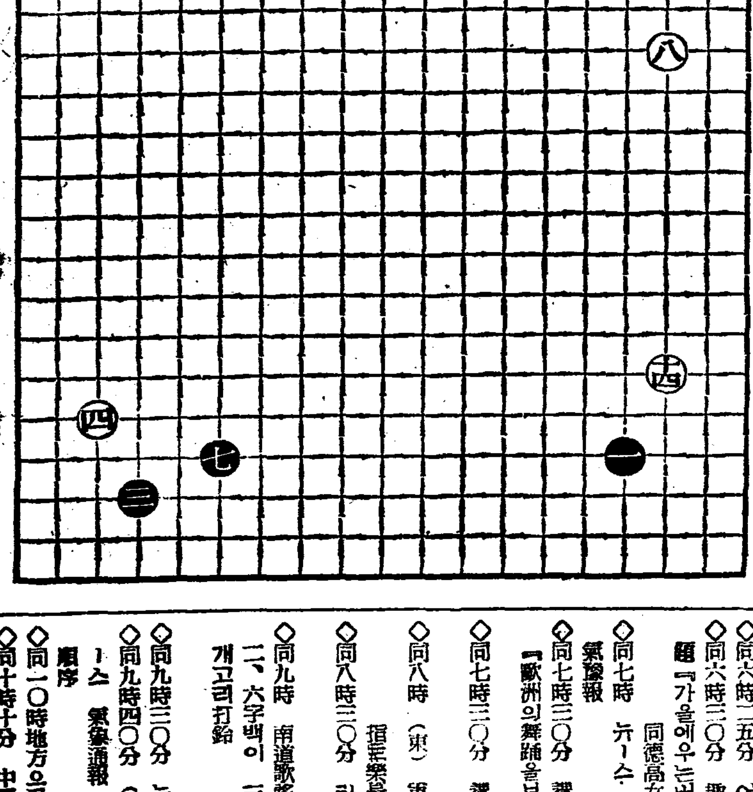

前回에서 黑九가 丁의六으로바다가지고 中央으로 發展함은 꾀하지안코 戊의二로벌려 邊隅만固守함을 말하얏거니와 이제白一〇이 또한乙의四로 小斜走하야 邊隅를破壞함만 힘쓰고 黑이中央으로進出하는것은 阻止치아니하얏스니 初盤初期에잇서서 그와가티 中央大場의 氣勢를 지음에는 冷淡하고 邊隅의地盤築造만 일삼는것은 생각해볼만한일이아닐가 그리고 白一〇이 乙의四에는關係로 黑一一 丙의三, 白一二 乙의三, 黑一三 乙의二의酬應이 實行되어白一四가 先手를빼겨 다시丙의一四로 追擊을 試하얏스나上隅工作이 너무도『류스』한것을 注意할바이다 다시말하면 白의上隅工作은 邊隅의黑軍을 包圍할수업스니 作勢에 疎漏한것은 말할必要도업고 또作戶에도 左面白軍이 너무孤弱하니 實利를保障하기어려울것가티 보인다 그리고 어것이 今後의 局勢에 잇서서 그리하야最後의 勝負에잇서서 큰 影響을주엇다하면 初盤布石을 얼마나 愼重히하여야할것인지 넉넉히생각할수잇다

元來 右邊上隅의陣勢로 말하면 黑의中庸基點에對하야 白이左右로挾擊한것인데 現在의 陣勢로말하면 左面의白軍은 勿論이오 右面의白軍도 도리어 反擊을當할 念慮가업지안커니와 白一〇이 그의四로 邊隅를 犯치말고 戊의六으로 飛走하야 中央으로 發展하얏스면 別圖와가티 邊隅가包含되어 中央에는 白勢가擴大되얏슬것이니 이中央의白勢는 邊隅의黑戶十戶內外에 比할바아님은 말할必要도업다 더구나 左邊上隅에 白의中庸基點이노이고잇스니 白의氣勢는 거의全局을 包括한느낌이 업지아니하얏슬것이다 그리고 朝鮮의高手들은 初盤布陣에잇서서 일이어니와 더구나 그네들은 朝鮮의高手보다 上手인것이事實이니 그들에게서 만히배울것이잇슬것이오 또 만히배우지아니하면 아니된다

參考圖

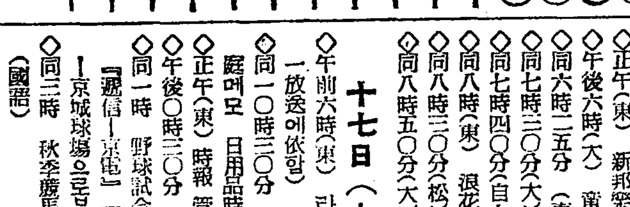

頭의痛症과疲勞에

ノーシン

頭痛藥의 最高標準

頭腦明澄

밤비가싹개여서 皎皎하게 비치는, 仲秋의 달! 頭痛과頭의疲勞가, ノーシン으로나아서, 깨끗하고明快한頭腦! 共히明澄함은거울과가티서, 爽快합니다。

ノーシン의優秀한點은……

頭痛과頭重을 速히解消함과同時에 頭腦의疲勞를 速히恢復하고 朦朧한頭腦를明快케하는 獨特한藥効를 倂有하고잇습니다。또한常用하면 神經의榮養을 조케하고 心臟을 强補하는 숨은効果가잇고 또 胃腸等에도 安全無害한故로 每日激務와工夫, 家事裁縫等으로 頭腦를 過勞하는 現代人의必需藥으로서 最適합니다.

主効: 頭痛·頭重 頭腦疲勞·頭內朦朧 精神憂鬱·上氣 眩暈·船車醉

三十錢·五十錢 一円·二円 ☆全國의藥店에잇슴

製造發賣元 荒川長太郞合名會社

優美館 三光 一九五
九月十五日부터特別大封切 廿世紀폭스社超特作全發聲日本版 天然色大名畫! 曉の翼
愛情一路 東寶映畫社超特作全發聲 渡邊邦男氏演出
疾風葵變化 松本榮三郞·水木令子 主演
支那事變戰捷뉴─스 東日·大每뉴─스班特派
★大週 二十日부터 新版 보레로 乞期待!

映畫는日活 偕樂館
十六日より三日間 映畫と流行歌 各레코─드會社專屬歌手競技 三島一聲(コロムビア) 花岡小夜子(ポリドール) 谷不二男(タイヘイ) 秋野敏子(ポリドール) 主な歌內容 男の純情 雨のブルース 婦人愛國歌 昨日の戀人 船頭なりやこそ 北斗の下に
◇メトロ社超大作 尙山彦九郎
◇日活特作 春の宵 ラモン·ナヴァロ イブリン·レイ 主演
◇日活特作 喧嘩主從 澤村國太郞 阿部九洲男 主演
◇日活特作 樂天公子 監督 水ケ江龍人 杉狂兒 日比谷早苗子 主演

若劇 冷房完備
九月十五日ヨリ三日間 五〇セン均一

長曾禰虎徹	2·05	6·25	
戀の一夜	11·00	3·15	7·35
大每ニュース	12·20	4·35	8·55
或る夜の出來事	12·30	4·45	9·05

早朝開映時間マデ御入場ノ方ハ三十錢均一

平壤 大劇
◇十五日より四日間 東寶超特作 大谷俊夫監督 街に出たお孃さん
◇RKO特作 喧嘩商會 ロバート·ウールゼイ 主演
◇三和商事提供 起ち上る蒙古
讀賣、京日ニュース

新富座 京城新富町 (本局)五六七七番
◇東寶映畫社作品 新選組 監督 木村莊十二 原作 村山知義 主演 河原崎長十郞 中村翫右衛門
廿世紀폭스社超特作全發聲日本版 헨리킹그氏監督作品 勝関
女俠客 玉川お芳 監督 山本松男 主演 吉井菊太郞 森野洋子
◇全勝키네마社時代活劇
九月十五日부터十七日까지三日間 大衆料金 階上二十錢 階下十錢

黃金座 日活
九月十四日ヨリ 九月十八日マデ

ニュース		1·55	6·30
花婿は夢遊病		2·05	6·40
ライットショウ	1·10	3·20	7·55
路傍の石	10·50	4·05	8·40

ライットショウ─ヘレン本田ポリドール リズムボーイ出演 アコデオン田中德三郞 舞踊高田すみ子 黃金バンド演奏

東洋劇場
劇團靑春座公演 九月十二日밤부터(七時十分開演) 上演藝題……李瑞求作 『봄』(春) 三幕四場
雄大한『스켈』속에보여주는現代生活의날카로운斷面을그린人生悲劇이니 題目하야 日『봄』이라한다! 悲劇속에는明日의幸福을約束하는 生活計劃가안이면안이다! 부듸한번 鑑賞해두시라!
▲特別豫告▼ 十月一日、二、三日……(三日間) 靑春座秋季大公演! 부듸손곱아期待하소서! ▲於府民館

明治座 松竹キネマ
12日ヨリ16日マデ上映番組時間表

	1	2	3
ニュース映畫	11·00─11·19	2·53─3·12	6·50─7·09
沙漠の花園	11·21─12·38	3·14─4·31	7·11─8·23
ニュース映畫	12·43─1·38	4·36─5·31	8·33─9·28
希望に立つ	1·41─2·43	5·34─6·36	9·31 10·33

早朝割引開演時マデ 次週豫告 再映週間 メトロー ユーナイト 踊る不夜城 モダンイムス

中央館
十五日ヨリ十八日マデ四日間公開 階下席十錢均一 毎日晝夜三回興行
讀賣ニュース
學生忠臣藏 水島道太郞 大河內傳次郞 主演
捷ちたる新婚 ユニヴァーサル社提供 主演 エリツク·リンデン
まぼろし唐人船 主演 三城輝子·松山宗三郞

松竹映畫 キネマ 平壤
十五日より 映畫と實演 帝都一流の少女ジャズバンド チェリー!ジャズバンド ジャズと踊の實演
◇松竹大船超特作 佐佐木康監督 竹久夢二原作 宵待草 高峰三枝子 夏川大二郞 主演 大正時代を風靡し今なほ處女の胸に秘められた純情哀詩、宵待草の映畫化
◇松竹京都作 冬島泰三監督 仇討木遣音頭 中村時三郞 堀江淸子 坂東橘之助 主演